Béthenyinfos

BULLETIN MUNICIPAL D'INFORMATION DE LA VILLE DE BÉTHENY

WWW.VILLE-BETHENY.FR

85

De Jonglissimo à Arts en Pagaille

OCTOBRE 2022

ÉDUCATION
LA RENTRÉE POUR TOUS

LIEN SOCIAL
POUR N'OUBLIER PERSONNE

ASSOCIATIONS
LA RENTRÉE DES JEUNES SPORTIFS

VILLE DE bétheny

immo PBR

la solution immobilière !

ESTIMATION OFFERTE

Concrétisez tous vos projets avec immo-PBR, votre agence immobilière à Bétheny !

immo PBR

3, rue de Courcy
51450 BETHENY
03 26 40 06 89
www.immo-pbr.com
@immopbr

NEOTEC Propreté

Spécialiste de la propreté urbaine

Décapage
Désinfection
Balayage
Nettoiement
Auto-lavage
Lavage
Aérogommage

4, rue Pierre Mauroy • 51370 Saint-Brice-Courcelles • 09 63 69 86 42
contact@neotec-proprete.fr • www. neotec-proprete.com

Maricé Coiffure

Dames - Hommes - Juniors

Tél. 03 26 35 16 52
2 rue Léonor Fini 51450 (PETIT) BETHENY
Ouvert du mardi au vendredi de 8h30 à 18h30
et le samedi de 8h30 à 17h00

menuiserie agencement
AGNESINA
S.A.S. au Capital de 250.000 Euros

51450 BETHENY
Tél. 03 26 07 33 65 - Fax : 03 26 02 34 41
www.agnesina.fr
RGE

Une mutuelle pour tous à Bétheny

VILLE DE bétheny

- **Des mensualités réduites**
- **Une couverture de qualité**
- **Le remboursement**(1) de la **licence sportive**, jusqu'à **40 €** pour chaque membre rattaché au contrat

Permanences sur rendez-vous au :

0 809 546 000 Service gratuit + prix appel

La Mutuelle Just est soumise aux dispositions du livre II du code de la mutualité - N° SIREN 783 864 150
53 avenue de Verdun - CS 30259 - 59306 Valenciennes CEDEX - Tél. : 0 809 546 000 (1) remboursement de la licence sportive à hauteur de 40 € par an et par bénéficiaire. Sur présentation d'une adhésion à un club ou une association sportive en cours de validité accompagnée de l'attestation du club ou association.

MUTUELLE JUST
Proche de vous depuis 1927

edivert
Reims

Spécialiste des espaces verts

Entretien des espaces verts

Abattage - Rognage de souches - Elagage - Taille - Ramassage de feuilles - Fauchage - Tonte

Aménagements paysagers

Plantations - Engazonnement - Hydroseeding - Génie écologique - Arrosage automatique - Constructions bois - Clôtures et portails - Espaces récréatifs

Entretien des milieux aquatiques

Faucardage - Arrachage de jussie - Désenvasement - Fraisage de nénuphars - Curage de lagunes - Entretien de roselières - Lagunage

Gestion des Nuisibles et des Ecosystèmes

Hyménoptères (frelons, guêpes,...) - Souris / Rats - Moustiques
Chenilles processionnaires

18 rue des Blancs Fossés 51370 Ormes
03 26 03 90 53 - contact@edivert.fr
www.edivert.fr

Bétheny infos

BULLETIN MUNICIPAL D'INFORMATION N° 85 · OCTOBRE 2022

ÉDITO

Madame, Monsieur,

Nous avons vécu à Bétheny une rentrée riche en événements variés. Quelques exemples…
Inaugurant début septembre une nouvelle formule plus apaisée et plus conviviale en adéquation avec les souhaits des habitants, le vide-grenier a connu un beau succès. Celui-ci sera reconduit tout en lui apportant des améliorations, et pourquoi pas en lui associant un marché de produits régionaux ?
La Septemberfest a marqué les 16 ans du jumelage de Bétheny avec Dannstadt-Schauernheim. Elle fut l'occasion de célébrer l'amitié franco-allemande dans une chaleureuse atmosphère.
La deuxième édition de la balade à vélo dans les rues de Bétheny a rassemblé plus d'une centaine de participants. Un objectif : rencontrer les habitants pour améliorer nos propositions de déplacements doux dans la commune. Dans une ambiance festive bien sûr !
Le Samedi rose a été organisé pour la première fois à Bétheny qui a mis ses installations à disposition de l'association organisatrice. Plus de 600 participants ont répondu à l'appel afin d'informer et de lutter contre le cancer du sein.
Et bientôt notre traditionnel festival Arts en Pagaille ! Cette année encore le village-cirque sera présent. Une palette de nombreuses activités, des ateliers et des spectacles pour petits et grands vous attendent afin qu'ensemble vous partagiez de bons moments entre amis ou en famille.

L'établissement de notre budget municipal pour 2023 va être au cœur des préoccupations de la municipalité dans les semaines à venir. Le contexte contraint dû à la crise pèsera fortement sur les choix budgétaires. Il nous faudra impérativement maîtriser nos dépenses d'énergie et stabiliser nos dépenses de fonctionnement sans amoindrir le service à la population et sans peser sur le pouvoir d'achat des habitants. Notre ligne de conduite est toujours de ne pas augmenter les taux d'imposition.

Je vous souhaite une bonne lecture de ce *Bétheny Infos*, avec toujours le plaisir de vous rencontrer !

Alain Wanschoor, maire de Bétheny

Responsable de publication
Alain Wanschoor
Responsable de rédaction
Jean-Michel Pinot
Secrétaire de rédaction
Élodie Bosserelle-Labbé
Rédaction
Catherine Rivière
Jacques Rivière
Jean-Michel Pinot
Élodie Bosserelle-Labbé
Courriel rédaction
elodie.bosserelle@ville-betheny.fr
Photos
Jean-Michel Pinot
Élodie Bosserelle-Labbé
Guillaume Poinsot
Centre social, associations
Adobe Stock
Conception et réalisation
Champagne Création, Reims
Publicité
Champagne Création, Reims
Tél. 03 26 88 43 14
Impression
Alliance Partenaires Graphiques
Tirage
3 500 exemplaires
sur papier recyclé

SOMMAIRE

2 La rentrée pour tous
4 De Jonglissimo à Arts en Pagaille
6 Lien social : pour n'oublier personne
7 Collège Maryse-Bastié
8 Bâtiments et voirie : des travaux qui ont du sens
9 Bétheny, une commune solaire et solidaire
10 Jumelage : un anniversaire en toute harmonie
11 Centre social : le principe de solidarité
12 La rentrée des jeunes sportifs
14 Ça s'est passé à Bétheny
16 Actualités municipales
18 Expression politique
20 Agenda

La rentrée **pour tous**

Pour les bébés accueillis en crèche ou les jeunes sportivement accompagnés par le TIPI, en passant par les enfants scolarisés à Bétheny, c'est parti pour une nouvelle année d'apprentissages et de découvertes !

CRÈCHE BULLES D'ÉVEIL

TRÈS ACTIF AVEC LES PETITS, TRÈS INTERACTIF AVEC LES PARENTS

« Bulles d'éveil, ce n'est pas une garderie, c'est un lieu d'accueil », aime à préciser Isabelle Hamaide, la directrice. Un lieu d'accueil pour les enfants de 3 mois à 4 ans, mais aussi pour les parents. Invités à participer aux différentes fêtes qui jalonnent l'année et à apporter leurs talents et compétences (musicien, boulanger, photographe…), ils peuvent en outre bénéficier d'un accompagnement à la parentalité, spécificité de la structure. Cela se traduit par des propositions variées : ateliers d'échanges sur des thèmes éducatifs, réunions thématiques avec la diététicienne de la société de restauration collective API, ateliers Montessori pour décliner à la maison la pédagogie appliquée à la crèche, initiations aux gestes de premiers secours avec l'AFPS* 51, etc.

Fête de fin d'année à Bulles d'éveil, en juillet.

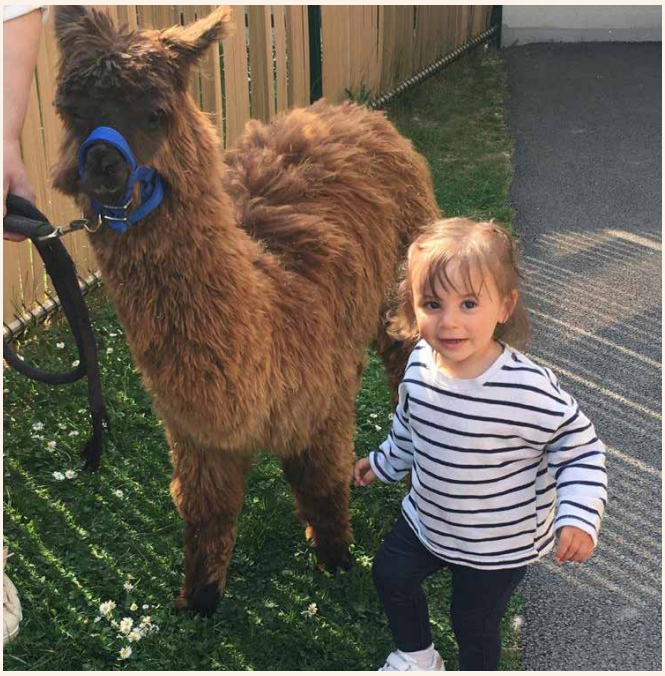

La médiation animale, ici avec un alpaga.

LES PARTENARIATS LOCAUX FAVORISÉS

Pour nourrir le programme quotidien des enfants, l'équipe travaille aussi en partenariat avec d'autres acteurs de Bétheny :

- la Halte des Petits Princes pour un projet avec l'ARFO ;
- l'association Lecteurs en herbe qui intervient chaque jeudi ;
- la médiathèque qui propose un « temps des bébés » une fois par mois ;
- l'InterGé avec qui les enfants (et leurs parents) s'activent dans le verger partagé ;
- les animateurs périscolaires pour la journée passerelle qui permet aux plus grands de découvrir leur future école ;
- les commerçants de la place des Fleurs que les enfants déguisés rencontreront pour Halloween, etc.

En plus de ces activités, Bulles d'éveil a la particularité de développer deux pratiques moins courantes : la médiation animale, dont les bienfaits sont nombreux (apprendre à être doux, à prendre soin, à respecter…) et la communication gestuelle associée à la parole. Isabelle Hamaide précise : *« Dès l'âge de 6 mois, nous signons avec eux. Cela permet aux tout-petits qui n'ont pas encore accès à la parole de se faire comprendre, d'exprimer leurs besoins ou leurs émotions et d'éviter ainsi les frustrations liées à l'incompréhension. »*

**Association Française des Premiers Secours.*

ÉCOLES

L'ANNÉE SCOLAIRE EN CHIFFRES

27 *classes (9 en maternelle, 18 en élémentaire)*

592 *élèves scolarisés*

372 *élèves fréquentant la cantine*

208 *enfants inscrits aux activités périscolaires*

33 *animateurs pour les encadrer*

42 *€/élève versés par la commune aux écoles pour l'achat des fournitures*

25 *€/élève versés par la commune aux écoles en soutien aux projets de classe*

UNE NOUVELLE DIRECTRICE AUX ÉQUIERNOLLES

Depuis septembre 2022, Cyrilla Hentzy a pris la direction de l'école élémentaire du Grand-Bétheny. Nous l'avons rencontrée.

Quel est votre parcours jusqu'ici ?
Je fais partie des dinosaures de l'Éducation nationale ! J'ai 32 ans de carrière à mon actif, dont 23 sur des postes de direction. Auparavant, j'ai enseigné dans des zones dites prioritaires, en région parisienne. Mais, pour l'essentiel, j'ai exercé dans les écoles rurales de la Marne, sauf l'année dernière, passée à la tête de l'école Jean-Macé à Reims.

Que pensez-vous de cette rentrée ?
L'année scolaire a très bien débuté. L'ambiance est cordiale. J'ai été bien accueillie par l'équipe enseignante.

Avez-vous des projets pour l'année ?
Des actions sont en cours, telles que chorale, danse hip hop, développement des relations avec les partenaires locaux, associatifs, culturels et institutionnels. Je vais déjà m'en imprégner. Nous les ferons évoluer si nécessaire ou en ferons naître de nouveaux.

Présentation de la zumba lors de la séance du 29 septembre.

JE DIS « SPORT » ! UN NOUVEAU RENDEZ-VOUS POUR LES JEUNES

Marion Wiame, éducatrice spécialisée au TIPI, nous présente une nouvelle activité à destination des 16-25 ans.*

De quoi s'agit-il ?
De séances hebdomadaires gratuites de découverte d'activités sportives, telles que badminton, boxe, gym, relaxation, futsal, basket… À quoi s'ajoute une fois par trimestre la rencontre avec un sportif de haut niveau.

À qui ces séances s'adressent-elles ?
Aux jeunes de 16 à 25 ans.

Quel est le but ?
Donner envie aux jeunes de pratiquer un sport en club, les aider à acquérir de nouvelles compétences et à gagner en autonomie, entrer en contact avec eux et répondre à d'autres besoins.

Qui les met en place ?
Le TIPI* de Bétheny, en partenariat avec l'ALEFPA**, dans le cadre du dispositif d'accompagnement et de préparation à l'autonomie des jeunes (DAPAJ).

Où se déroulent les séances ?
Au gymnase Camille-Guérin (Petit-Bétheny).

Quand ?
Le jeudi de 18h à 20h, de septembre 2022 à juillet 2023.

Comment en savoir plus ?
En me contactant : 06 26 91 15 39 / prevention@ville-betheny.fr

**Travail pour l'Insertion, la Prévention et l'Intégration des Jeunes.*
***Association Laïque pour l'Éducation, la Formation, la Prévention et l'Autonomie.*

De Jonglissimo à Arts en Pagaille

Le cirque a pris ses quartiers à Bétheny : après un spectacle du festival Jonglissimo, le 17 septembre dernier, c'est le festival Arts en Pagaille qui s'est installé derrière l'espace Thierry-Meng du 17 au 29 octobre.

Cet automne, la vie culturelle de la ville est placée sous le signe des arts du cirque ! En effet, le 17 septembre, Bétheny accueillait un spectacle acrobatique dans le cadre du festival Jonglissimo, organisé par l'association Trac. Plus de 200 personnes, de tous âges, ont pu apprécier, à cette occasion, la poésie et la tendresse de la compagnie Cirque Compost.
C'était là une excellente mise en bouche dans la perspective du festival Arts en Pagaille (cirque, concert, contes...), organisé en deux temps par la ville avec le collectif Lenaïa :
• Tout d'abord des ateliers (arts du cirque) et des spectacles réservés aux scolaires de Bétheny du 17 au 20 octobre.
• Du 21 au 29 octobre, un vaste choix de spectacles accessibles à tous et gratuits* permettra la découverte du spectacle vivant par le plus grand nombre. À noter dans cette programmation, « l'ovni du festival », le 27 octobre à 20h : « Le slam pour les nuls », dont la première partie est ouverte aux slameurs amateurs (maximum 10). Pour monter sur scène, il suffit de contacter Aurélia Roger**.

« On avait dit qu'on se touchait pas » pour Jonglissimo 2022.

COUP DE COEUR DE CLÉMENT

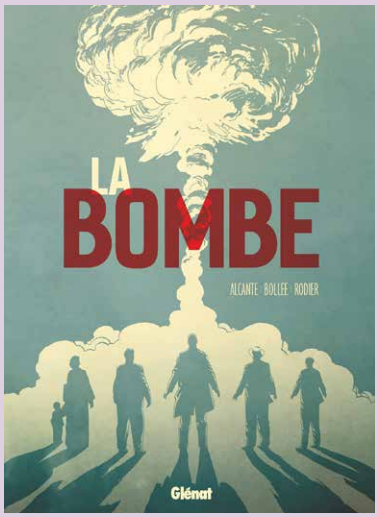

LA BOMBE D'ALCANTE, BOLLÉE ET RODIER, ÉD. GLÉNAT

La Bombe est une bande dessinée qui se déroule durant la Seconde Guerre mondiale. Riche en détails, elle relate la folle course à l'armement nucléaire de tous les belligérants de ce conflit.
Le sort de la guerre est comparable à un marathon de recherches scientifiques et autres stratégies incroyables que met en place une poignée de hauts fonctionnaires et de scientifiques connus.
Cet album nous pousse à développer notre sens critique sur la recherche des armes là où certains y voient une force de persuasion et d'autres une façon de créer la paix.

La Compagnie Piedbouche programmée à Arts en Pagaille.

DEUX CHAPITEAUX POUR UN FESTIVAL

Cette année, deux chapiteaux se sont installés derrière l'espace Thierry-Meng, le premier accueillant les spectacles du festival, le second étant dédié au partage et à la rencontre avec les circassiens. Jeux, musique, restauration, buvette sont prévus pour passer un bon moment. Encore une nouveauté : un marché d'art et d'artisanat regroupant une dizaine de stands, le 23 octobre de 11h à 18h sous le chapiteau.
Des stages et ateliers sur les arts du cirque sont également au programme, à destination des ados et des adultes (renseignements auprès de Cédric Chrisment**).
Le service culture a pu bénéficier du renfort de bénévoles pendant la durée du festival. N'hésitez pas à rejoindre l'équipe pour les prochaines éditions en contactant Aurélia Roger**.

*Si les spectacles sont gratuits, il est nécessaire de réserver ses places auprès d'Aurélia Roger**.

****Aurélia Roger : 07 72 21 79 47 / Cédric Chrisment : 06 11 98 77 24**

ACCUEIL DE CLASSES

Trois types de projets ont été proposés aux 18 classes élémentaires de Bétheny pour l'année scolaire :
- égalité hommes/femmes et féminisme ;
- le prix des Incorruptibles (prix littéraire dédié à la littérature jeunesse contemporaine, décerné par de jeunes lecteurs, de la maternelle au lycée) ;
- échanges et transmission de compétences de la part des parents et grands-parents dans les classes, à l'InterGé.

Du côté des 9 maternelles, on retrouve principalement le prix des Incorruptibles.

« Du 21 au 29 octobre, un vaste choix de spectacles accessibles à tous et gratuits permettra la découverte du spectacle vivant par le plus grand nombre. »

Bien entendu, les élèves ont toujours la possibilité de se rendre à la médiathèque avec leurs enseignants pour emprunter des livres. Aurélia Roger et Pierre Wanschoor sont à l'animation de ces travaux qui débuteront après les vacances scolaires d'automne.

TRANSMISSION À L'INTERGÉ

En projet à l'InterGé, l'organisation à l'intention des adultes de rencontres permettant des échanges de savoirs et de compétences. Contact : Cédric Chrisment**.

WE GEEK À L'ESPACE CAMILLE-GUÉRIN

Tous les geeks… et les curieux ont rendez-vous à l'espace Camille-Guérin, le 10 décembre, pour l'édition 2022 de la We Geek, qui fera cette année un clin d'œil à l'univers Dragon Ball Z. Parmi les diverses animations, notons une représentation de cosplay, de la création Lego, un escape game conçu pour l'occasion… et quelques surprises.
Bien entendu, l'entrée est gratuite. Alors, si vous voulez geeker, contactez Cédric Chrisment**.

Le podium Cosplay de la We Geek 2021.

Pour n'oublier **personne**

Entre animations festives, rencontres intergénérationnelles et dispositifs solidaires, la municipalité accentue ses efforts pour entretenir le lien social et répondre aux besoins.

JARDIN PARTAGÉ AU PETIT-BÉTHENY

Le jardin partagé, situé entre les bâtiments Arpavie et Actif Appart, dans le quartier du Petit-Bétheny, a été officiellement inauguré le 13 septembre. Une cinquantaine de personnes étaient présentes pour la circonstance, dont le maire accompagné de plusieurs élus ainsi que des jardiniers, des partenaires et des riverains. Ce jardin partagé, réalisation du CCAS et du Foyer Rémois, constitue un bel exemple d'échange intergénérationnel puisque parmi les jardiniers se trouvent des bénéficiaires du CCAS, mais aussi des seniors d'Arpavie et des jeunes de l'Actif Appart.
Si une participation à ce jardin partagé vous intéresse, vous pouvez contacter **Marion Wiame au 06 26 91 15 39**.

REPAS DU CCAS

Une trentaine de convives ont participé au barbecue du CCAS, transformé en repas froid en raison d'une météo capricieuse. Ils ont eu l'occasion de visiter ensuite le musée de l'Aéronautique locale, ouvert ce samedi 17 septembre dans le cadre des Journées européennes du patrimoine.

LA CROISIÈRE DES AÎNÉS

Le dernier voyage proposé par la mairie à nos aînés remontait au mois de septembre 2019… La reprise, en ce mois de septembre 2022, les a emmenés au fil de la Marne, de Cumières à Épernay, sur le bateau Champagne-Vallée, pour une agréable croisière. La journée s'est poursuivie par un déjeuner dansant à la ferme de Presles.

D'autres photos à retrouver sur : https://ville-betheny.fr/solidarite/seniors/article/voyage-annuel

LES AÎNÉS AU RENDEZ-VOUS !

Succès de la Semaine Bleue (du 4 au 8 octobre) dédiée à la valorisation de la place des aînés dans la vie sociale.
Plusieurs manifestations ont été organisées à Bétheny pour l'occasion : un repas festif, un atelier de confection, une séance de ciné-discussion autour de la cohabitation intergénérationelle. Le « speed dating » du vendredi 7 octobre, dans les locaux de la résidence Arpavie, ouvert aux plus de 60 ans, a permis à une trentaine d'aînés de nouer des liens en 10 minutes chrono, durée maximum de chaque rencontre. Comme les participants ont trouvé cela trop court, il est d'ores et déjà envisagé de programmer tous les trimestres une rencontre un peu plus étoffée - un après-midi café, par exemple - entre aînés de la commune. Un beau prolongement !

L'extraordinaire et le quotidien

Le collège de secteur a créé l'événement le 29 septembre dernier autour du 70e anniversaire de la mort de Maryse Bastié. Une réussite de plus à l'actif de cet établissement qui, dans les temps forts comme dans le quotidien de la vie scolaire, entraîne ses élèves dans une spirale positive.

HOMMAGE

Après l'intervention sur les métiers de l'air par des aviateurs de la BA 113, la conférence de Jean-Luc Chaon sur les hauts faits de l'aviatrice Maryse Bastié, et l'exposition d'objets prêtés par le musée de l'aéronautique locale de Bétheny, le clou de la matinée du 29 septembre aura été l'inauguration du nouveau mémorial dédié à l'intrépide pilote, constitué d'une dérive d'avion Noratlas.

TOTEM

Semblable à celle du prototype dans lequel Maryse Bastié a péri en 1952, la dérive a été donnée par le ministère des Armées, ramenée et remise en état par le Département de la Marne. Ce « totem », solidement installé à l'entrée de l'établissement, rappelle aussi l'importance du passé aéronautique de Reims et de Bétheny.

L'inauguration du mémorial Maryse-Bastié.

« LES ÉLÈVES À FOND »

Mais le véritable succès de cette journée exceptionnelle, préparée depuis des mois avec l'équipe pédagogique, tient à la forte implication des collégiens : depuis l'habillage personnalisé de la dérive par des élèves de 3e SEGPA jusqu'aux lectures de textes à voix haute, en passant par l'accueil des officiels. *« Ils étaient à fond dans cet événement qui a mis en lumière leur collège et ils en ont tiré une grande fierté »*, souligne Marie-Hélène Saidi, principale adjointe.

VIE SCOLAIRE

Entre les cours ou après, les élèves sont accompagnés par l'équipe de la vie scolaire. *« Au-delà des temps d'encadrement classiques, nous développons des projets permettant l'acquisition de compétences psychosociales et visant la réussite individuelle et collective des élèves ainsi que leur épanouissement personnel »*, expliquent Caroline Evrard et Véronique Hernandez, CPE. Elles citent le tutorat en exemple, proposé depuis 2015 : une fois par semaine, des professionnels de l'établissement s'entretiennent avec des élèves en manque de confiance pour les guider, les encourager.

Présentation des métiers de l'air.

MÉDIATION

Un autre dispositif va se mettre en place progressivement : la « médiation par les pairs ». Elle consiste à faire gérer les petits conflits entre collégiens par des collégiens eux-mêmes qui rechercheront avec les parties une issue positive. 12 adultes de l'établissement ont suivi une formation ad hoc et vont à leur tour transmettre ces outils à tous les élèves de 6e cette année. Les médiations commenceront l'année prochaine avec les volontaires.

PRÉVENTION

Le collège s'est par ailleurs engagé dans la construction d'un programme de lutte contre le harcèlement entre élèves (pHARe). Il s'appuie sur 12 membres de la communauté éducative qui ont été formés en 2021-2022 à la méthode de la préoccupation partagée, dite méthode Pikas, reconnue comme l'une des plus efficaces pour traiter ce type de situation. Une communication spécifique va maintenant être lancée. *« Sur ce sujet comme pour tous les aspects de la vie scolaire,* précisent les CPE, *le collège travaille en lien avec les parents dans une logique de coéducation. Cela permet d'installer un climat de confiance avec eux, favorable à la réussite des élèves. »*

Bâtiments et voirie : **des travaux qui ont du sens**

Cheminements doux, limitation de vitesse, leds, chaufferie biomasse… : ce qui améliore la qualité de vie des habitants contribue aussi à réduire l'empreinte carbone de la commune et à réaliser des économies d'énergie, plutôt recherchées par les temps qui courent…

HALLE DE TENNIS : LE DOUBLE EFFET LED

Échanger des balles, prendre un cours, disputer un match… Pour toutes ces situations, les adhérents du Tennis Club de Bétheny bénéficient désormais d'un niveau d'éclairement tel que recommandé par la Fédération Française de Tennis (500 lux minimum pour les courts couverts). Le remplacement de l'ancien système par des leds améliore non seulement la visibilité des usagers mais va contribuer à la baisse de la consommation d'électricité et aux économies d'énergie.

CHAUFFERIE BIOMASSE : DERNIERS RÉGLAGES

Inscrite dans le programme électoral de la municipalité et illustrant sa détermination à réduire les émissions de CO_2 dans la commune, la chaufferie biomasse a été installée cet été et mise en fonctionnement en septembre pour des essais et réglages. Équipée d'une chaudière alimentée par des pellets (dont la disponibilité n'est pas menacée actuellement), elle a vocation à produire de la chaleur pour plusieurs bâtiments de la ville : le gymnase Claudius-Caillot, l'espace Thierry-Meng, le club-house du Tennis club, le groupe scolaire Les Équiernolles.

TRAVAUX DIVERS ET D'ÉTÉ

• Remise en peinture d'une classe à l'école élémentaire Équiernolles et d'un couloir à l'école maternelle La Ribambelle.
• Installation à la cantine de l'école élémentaire du Petit-Bétheny d'un bac à graisse sous l'évier, système qui permet d'emprisonner les graisses avant de laisser s'écouler les eaux usées de cuisine dans le réseau d'assainissement.
• Travaux d'assainissement dans les caves de la mairie annexe pour pouvoir utiliser le sous-sol comme espace de rangement, et aménagement de boxes fermés pour les locataires.

« 196 tonnes de CO_2 économisées par an avec la chaufferie biomasse. »

NOUVELLE LIAISON DOUCE

Un nouveau cheminement longe depuis cet été la route de la Neuvillette entre le rond-point de la pharmacie et les Écavés. Réservé aux vélos et aux piétons, il leur offre sur 700 m une liaison sécurisée. Des plantations seront ajoutées cet automne et des abaissées de trottoir réalisées pour faciliter la traversée des personnes à mobilité réduite.

ALLÉE DES PÂQUERETTES : ON MISE SUR LE 20

Un grand panneau bleu prévient les usagers au début de l'allée des Pâquerettes : *« Vous entrez dans une zone de rencontre »*. Il rappelle aussi l'ordre des priorités qui s'applique dans cette zone 20 :
• Priorité : les piétons peuvent circuler librement sur la chaussée ;
• Liberté : les cyclistes peuvent circuler dans les deux sens ;
• Vigilance : la vitesse de circulation est limitée à 20 km/h pour tous les véhicules.
Implanté légèrement en amont de cette zone 20, un radar pédagogique attire l'attention des usagers motorisés sur leur vitesse pour que, le cas échéant, ils appuient sur le frein. Les aménagements et les marquages au sol réalisés cet été renforcent visuellement ce choix fort qui vise à préserver la sécurité de tous les usagers, et spécialement celle des enfants et des familles qui fréquentent le groupe scolaire Les Équiernolles. Consultés en juin, les riverains, les enseignants et les représentants des parents d'élèves ont exprimé leurs attentes et validé le dispositif tel qu'il a été mis en œuvre.

Bétheny, une commune solaire et solidaire

Entre développement des énergies renouvelables et recherche de gains énergétiques, la commune reste sur une ligne qui associe réalisme, responsabilité, sobriété et partage.

ÉNERGIE SOLAIRE

Comment participer à l'effort national pour développer les énergies renouvelables tout en faisant profiter la commune d'une électricité verte produite sur place ? Décidés à s'engager dans cette voie, les élus se sont rapprochés de spécialistes capables de les accompagner. Ils ont choisi Enercoop, fournisseur français d'électricité d'origine 100 % renouvelable, dont le modèle coopératif et solidaire s'accorde avec leur propre vision. La première piste étudiée est celle de l'autoconsommation collective. Le projet consiste, dans un premier temps, à équiper de panneaux photovoltaïques les toitures de certains bâtiments communaux, comme le gymnase Claudius-Caillot et les locaux des services techniques au Petit-Bétheny.

COOPÉRATIVE CITOYENNE

L'électricité produite pourrait être utilisée pour couvrir les besoins de ces bâtiments mais aussi être consommée par d'autres. *« Ce système ne fait pas baisser les dépenses d'énergie mais il permet au moins de les stabiliser »*, fait remarquer le maire, Alain Wanschoor, qui raisonne aussi en termes de mutualisation : *« Dans un second temps, nous aimerions élargir cette démarche d'autoconsommation collective aux habitants. Pourquoi ne pas créer un groupe de travail avec des gens motivés et monter une coopérative citoyenne ? Ce serait pousser encore un peu plus loin notre conception du bien vivre ensemble. »*

« On doit apprendre à vivre différemment et à consommer intelligent ! »

LE CHOIX DU PELLET

La réflexion sur les énergies renouvelables n'est pas seulement orientée vers le solaire. La chaufferie biomasse qui vient d'entrer en service pour fournir en chaleur un premier ensemble de bâtiments (voir article p. 8) peut être inspirante, compte tenu du prix des pellets, plus avantageux comparé au gaz et à l'électricité.
La question se pose notamment pour la Passerelle au moment de remplacer les installations endommagées par l'incendie.

MODULATION D'ÉCLAIRAGE

Contenir les dépenses sur certains postes est une autre piste à considérer. L'éclairage public, par exemple, est une potentielle source d'économies. De la compétence du Grand Reims, le sujet est actuellement examiné par les élus. *« L'idée est de consommer moins et mieux »*, prévient Alain Wanschoor. S'il exclut a priori une extinction nocturne des lampadaires, il est favorable à une modulation : *« Qu'il fonctionne à 50 % ou à 100 % de sa puissance, un lampadaire led offre la même qualité d'éclairement. Dans ce cas, pourquoi ne pas l'utiliser à 50 % jusqu'à 22h puis l'abaisser à 30 % jusqu'à 5h ? »* La proposition est lancée et pourrait donner lieu à un essai dans la commune.

ILLUMINATIONS FESTIVES MAINTENUES

Comment parler « lumière » sans évoquer les traditionnelles illuminations de fin d'année ? En cette période d'inflation, certaines communes s'interrogent sur leur maintien. Le maire de Bétheny ne veut pas *« casser l'ambiance de Noël »*. Il y aura bien des guirlandes et des motifs lumineux (éteints de 22h à 5h), sur les principaux sites recevant du public : écoles, mairie, place des Fleurs…
***« On doit apprendre à vivre différemment et à consommer intelligent ! »* conclut-il.**

Jumelage : un anniversaire en toute harmonie

Du 9 au 11 septembre, la visite des représentants de notre ville jumelle allemande de Dannstadt-Schauernheim a été l'occasion de célébrer dignement le 16e anniversaire du jumelage.

Une trentaine de Béthenyats s'étaient rendus à Dannstadt-Schauernheim en mai dernier (voir BI n° 84). La traditionnelle visite retour a eu lieu du 9 au 11 septembre, où 18 membres du comité de jumelage allemand, 33 musiciens de l'harmonie de Dannstadt-Schauernheim, et 6 pompiers allemands (qui entretiennent depuis une dizaine d'années des liens amicaux avec leurs homologues béthenyats) ont été reçus à Bétheny.
En présence des maires des deux communes, les bureaux des deux comités ont acté la nécessité de trouver du sang neuf pour assurer la relève. L'idée a été émise d'organiser un week-end franco-allemand à la double thématique culturelle et sportive, principalement tourné vers les jeunes, avec la participation des associations des deux villes. Le premier week-end de ce type devrait avoir lieu en mai prochain, en Allemagne.

La maire allemande et la présidente du comité béthenyat.

SEPTEMBERFEST ET REPAS-CONCERT

La visite de nos amis allemands était aussi l'occasion de fêter le 16e anniversaire du jumelage.
La célébration officielle s'est tenue le dimanche 11 septembre à l'espace Thierry-Meng. La veille, 180 personnes ont participé à la Septemberfest, un repas-concert qui a réuni dans une joyeuse ambiance l'harmonie de Dannstadt-Schauernheim, l'orchestre Classic N'jazz de Bazancourt et le Nathalie's Quartet.

Vive ambiance lors de la Septemberfest.

SOYEZ LES BIENVENUS AU COMITÉ DE JUMELAGE

Présidente du comité de jumelage, Catherine Ricottier lance un appel à toutes les bonnes volontés pour rejoindre l'association, afin que perdurent les échanges mis en œuvre depuis 16 ans. Que l'on se rassure, il n'est pas nécessaire de parler allemand ! Il suffit de prendre contact :
- par téléphone au 06 74 67 58 01
- par courriel : contact@betheny-jumelage.com
- via le site internet du comité : www.betheny-jumelage.com

Centre social : le principe de solidarité

La rentrée du Centre social est effective depuis le 19 septembre, avec la reprise des activités socio-culturelles et des services aux adhérents.

Quelque 800 familles se sont inscrites en cette rentrée 2022-2023. Au-delà du constat factuel, il convient de souligner la permanence de solidarité qui s'exprime dans la démarche du Centre social.

FONDS DE SOLIDARITÉ

Le Fonds de solidarité est toujours à l'œuvre, grâce à la générosité de familles adhérentes. Ce fonds permet d'organiser un voyage annuel à but ludique et culturel pour les familles les plus modestes. Après une journée à Paris avec croisière sur la Seine et une sortie au Lac du Der les années précédentes, 45 personnes (adultes et enfants) ont passé une journée à Bouillon (Belgique), fin août, avec la découverte du château médiéval et la visite du zoo.

AVEC LA CAF

Depuis quelques années, le Centre social organise des sorties cofinancées par le dispositif Loisirs Familiaux de Proximité de la Caisse d'Allocations Familiales de la Marne, également destinées aux familles les plus modestes. Le 22 octobre, la découverte de la Cité des sciences, à Paris, est l'objet du déplacement.

BOURSE AUX JOUETS

Le Centre social organise le dimanche 20 novembre, toute la journée, sa traditionnelle bourse aux jouets. Une belle occasion de trouver des objets ludiques à prix modique.

SEMAINE DU CŒUR

Du 21 au 25 novembre, la solidarité s'exprimera également en faveur des écoliers burkinabés soutenus par l'association Burkina Avenir. Au programme : repas solidaire, vente d'objets traditionnels, etc.

NOUVEAUTÉ 2022 : UN TARIF RÉDUIT

La nouveauté de la rentrée 2022, toujours en matière de solidarité, est le tarif réduit qui est proposé en-deçà d'un certain seuil de revenu fiscal de référence. Une réduction de 20 % est alors appliquée sur le tarif des activités. À l'heure où la situation économique impose parfois certains arbitrages aux familles, le conseil d'administration s'efforce ainsi de faciliter l'accès au Centre social.
Déjà une quinzaine de familles ont bénéficié de cette nouvelle mesure, bien entendu valable tout au long de l'année.
Pour plus de précisions à ce sujet, contacter le Centre social au 03 26 89 30 81.

Inauguration de l'Arbre du Partage à la crèche du Centre social.

Les tout-petits bravent la canicule avec des jeux d'eau.

Sortie à Walligator.

L'association « Burkina Avenir » qui organise la Semaine du Cœur.

La rentrée des **jeunes sportifs**

De nombreux jeunes Béthenyats fréquentent les clubs sportifs de la commune. Il faut bien sûr se réjouir que notre jeunesse trouve là des lieux d'épanouissement collectifs porteurs de solidarité et de cohésion.

Rendons grâce ici à l'action déterminante de l'ensemble des bénévoles qui œuvrent dans ces clubs. Les animateurs sportifs bien sûr, les présidents toujours à la recherche de nouveaux volontaires et aussi les bénévoles qui prennent en charge la gestion souvent complexe de la vie des clubs.
Consciente de ces enjeux, la commune apporte un soutien constant aux clubs en mettant gratuitement à disposition les locaux nécessaires à la pratique des diverses disciplines, ou encore en construisant ou rénovant ces équipements : réalisation du terrain synthétique de football, construction du gymnase Camille-Guérin, réfection de la halle de tennis…
Voici un tour d'horizon des clubs.

CS BÉTHENY TENNIS DE TABLE

La rentrée 2022 est source de satisfaction, avec l'arrivée de nouveaux adhérents. Surtout, avec 31 membres, l'effectif des jeunes (9/18 ans) approche la moitié du total des pongistes béthenyats (environ 74), ce qui est encourageant pour l'avenir. D'autant que quelques adhésions sont encore attendues.
La saison dernière, les jeunes du club ont remporté pour la 8e année consécutive le Trophée Challenge Rémois. En route pour un 9e succès ?
Président : Régis Ziegelmeyer – 06 26 53 51 42

KARATÉ ET DISCIPLINES ASSOCIÉES DE BÉTHENY

Une centaine d'adhérents assurent la stabilité de l'effectif. S'il y a de nouveaux venus chez les jeunes (6/13 ans), c'est aussi le cas chez les ados (14/17 ans) et les adultes, dont certains débutent le karaté passée la quarantaine. Sans oublier le karaté bien-être pour les seniors et jeunes retraités. La présidente se réjouit des échos positifs et met en avant la convivialité du club et des cours.
Présidente : Anne-Marie Varlet – 06 21 57 26 94

BASKET - AMICALE DES JEUNES DE BÉTHENY

Rentrée précoce à l'AJB en raison d'une reprise anticipée des championnats. D'où un travail administratif très concentré, surtout avec plus de 200 licenciés à enregistrer. Les quelque 150 jeunes de 5 à 18 ans constituent la grande richesse de l'AJB. Pratiquement toutes les équipes sont doublées dans les différentes catégories, et une nouvelle catégorie « poussines » voit le jour (bien qu'il y ait peu de filles parmi les jeunes). Un souci cependant : le manque de bénévoles pour encadrer toutes les équipes, ce qui amène le club à refuser des nouveaux adhérents. Avis aux bonnes volontés !
Présidente : Valérie Duchiron – 06 27 72 31 23

FOOTBALL - BÉTHENY FORMATION CLUB

S'il y a peut-être un peu moins d'adhérents que l'an dernier, les 270 licenciés forment un bel ensemble, surtout si l'on considère qu'il y a 190 jeunes au club, dont une centaine à l'école de foot ! Au BFC, le terrain synthétique est un vrai plus pour permettre à tous de pratiquer dans les meilleures conditions. Mais il faut ici aussi regretter un manque de bénévoles pour s'occuper de tout le monde. Deuxième avis aux bonnes volontés !

Présidente : Brigitte Blavier – 06 11 49 11 27

TENNIS CLUB DE BÉTHENY

Bonne surprise au Tennis Club : les 180 licenciés actuels sont déjà plus nombreux que l'an dernier ! L'école de tennis a également un effectif en hausse (120 jeunes de moins de 18 ans). Entre un nouvel engouement pour ce sport, quelques clubs alentours en manque de professeurs, et la réputation de l'école de tennis, la saison 2022-2023 est placée sous les meilleurs auspices. À plus forte raison avec le nouvel éclairage led mis en place par la commune sur les courts couverts.

Président : Angelo Vidiri – 06 78 06 37 46

JUDO - ARTS MARTIAUX DE BÉTHENY

Rentrée dynamique et tout à fait positive sur les tatamis avec environ 110 adhérents, dont près de 60 % de jeunes qui assurent la pérennité du club. L'équipe structurée et l'encadrement diplômé permettent d'accueillir tout le monde dans les meilleures conditions, grâce aussi à la qualité des locaux mis à la disposition du club par la ville.

Président : Xavier Haussard – 06 11 49 90 84

ENTENTE FAMILY STADE DE REIMS ATHLÉTISME (EFSRA)

Présent à Bétheny pour la troisième année consécutive, le club rémois anime deux ateliers de pratique handisport et valide, au gymnase Claudius-Caillot, le mercredi matin de 9h30 à 11h pour les enfants de 7 à 9 ans et de 11h à 12h pour les enfants de moins de 7 ans. Une vingtaine d'enfants participent à ces ateliers. Par ailleurs, l'EFSRA organisera la traditionnelle corrida de Bétheny entre les fêtes de fin d'année.

Président : Vincent Bourdy – 06 16 70 08 40

Ça s'est passé à Bétheny

NOCES D'OR

Samedi 27 août, en présence de Christian König, adjoint au maire, assisté de Sylvie Boutron, Muriel et Jean-Michel Pétré ont renouvelé leur consentement après cinquante ans de mariage, entourés de leur famille et de leurs amis. Un moment joyeux et émouvant pour tout le monde. La municipalité a tenu à marquer cet événement en offrant au couple des fleurs, une médaille de la ville de Bétheny et un vin d'honneur.

JOURNÉES DU PATRIMOINE

Un public nombreux a profité de l'ouverture des trois sites ouverts pour ces journées des 17 et 18 septembre. L'église, la visite commentée des Docks rémois ainsi que le musée avec une expo de photographies et l'entraînement au simulateur de vol.

SAMEDI ROSE

En ouverture d'Octobre rose, période de sensibilisation des femmes au dépistage et à la prévention du cancer du sein, l'association Jog in Reims a réuni 500 personnes et une centaine de bénévoles pour une course de 5 km à allure libre au départ du gymnase Claudius-Caillot. Un événement joyeux et festif auquel deux associations de Bétheny ont collaboré : BFC et Rapsodie.

VIDE-GRENIER

Même si on pouvait noter une légère baisse de fréquentation, la nouvelle formule de l'ex-brocante organisée désormais le premier dimanche de septembre a connu un beau succès tant pour les exposants que pour les visiteurs. Une formule qui pourra être reconduite l'an prochain, avec quelques aménagements.

VTT

Le 10 septembre, le Club Cycliste du Grand Reims organisait, sous la houlette de son président Jean-Marie Gaudelet, une compétition pour les jeunes vététistes, filles et garçons, des poussins aux minimes. Le parc de la Farandole avec ses buttes et ses sous-bois a constitué un cadre idéal pour les 35 jeunes participants.

BALADE À VÉLO

La deuxième édition de la balade à vélo proposée par le CCAS et la municipalité a permis aux amateurs de la « petite reine », grands et petits, de parcourir ensemble à allure modérée les rues de Bétheny : un joyeux cortège de plus de 100 cyclistes, pour la plupart déguisés sur un vélo décoré. Le verre de l'amitié a été partagé à l'issue de la balade, avec la promesse de tous se retrouver l'an prochain.

ACTUALITÉS MUNICIPALES

NOUVEAU AU VERGER PARTAGÉ : DES RENDEZ-VOUS THÉMATIQUES MENSUELS

Il est toujours possible de rejoindre la dynamique équipe des volontaires « Verger partagé » qui proposent désormais, un dimanche par mois, un rendez-vous thématique et pratique « nature et biodiversité » dont voici le programme de fin 2022 :

- **Dimanche 23 octobre de 10h à 11h30, au verger :** réalisation d'un inventaire floristique et faunistique sur le site du verger, ce dernier permettra de dresser le plan des futures plantations.
+ Activités pratiques sur les lombrics.
- **Dimanche 20 novembre de 10h à 11h30, au verger :** plantation des grands fruitiers.
- **Dimanche 18 décembre de 14h à 17h, à l'espace Camille-Guérin :** atelier land art.

Inscription gratuite aux ateliers mais adhésion préalable au club CPN (Connaître et Protéger la Nature) d'un montant annuel symbolique de 2 €. Informations et réservations auprès de Clément Lesprit, référent du club CPN-Bétheny : **cpnbetesetnids@laposte.net ou 06 23 20 25 14.**

Les comptes-rendus des conseils municipaux peuvent être consultés sur le site : **ville-betheny.fr**

Les conseils municipaux sont diffusés en direct sur Facebook : **Ville de Bétheny**

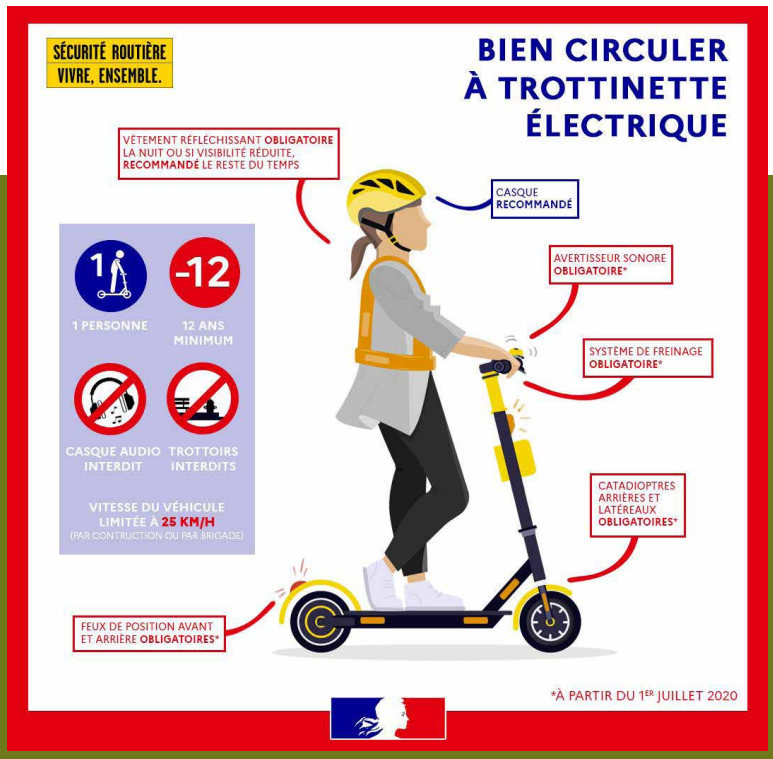

SÉCURITÉ ROUTIÈRE

Vous vous déplacez en vélo (avec assistance électrique) ou utilisez un engin de déplacement personnel motorisé (EDPM) : trottinette électrique, monoroue, hoverboard (skate électrique) ou gyropode (segway) ?
Votre place est sur les pistes cyclables et, s'il n'y en a pas, sur la route.
Pour conduire un engin de déplacement personnel motorisé (EDPM), vous devez obligatoirement :

- avoir au moins 12 ans ;
- avoir souscrit une assurance ;
- être équipé(e) d'un klaxon ou d'une sonnette ;
- avoir des freins ;
- avoir un système d'éclairage et des dispositifs auto-réfléchissants (catadioptres) à l'avant et à l'arrière.

Le port du casque et d'un gilet réfléchissant est fortement recommandé pour votre sécurité. Vous pouvez garer votre véhicule sur un trottoir à condition qu'il ne gêne pas la circulation des piétons (pensez aussi aux fauteuils roulants !).

Il est interdit de :

- transporter un autre passager ;
- avoir des écouteurs ou un casque audio ;
- avoir un téléphone à la main ;
- rouler à plus de 25 km/h ;
- être sur le trottoir (sauf en tenant un véhicule à la main) ;
- circuler à deux de front sur la voie ;
- circuler hors agglomération (sauf dérogation prévue par votre mairie).

Sanctions

- Si vous ne respectez pas les règles de circulation ou si vous transportez un passager : 35 euros d'amende ;
- Si vous circulez sur un trottoir sans y être autorisé ou si vous débridez l'engin : 135 euros d'amende ;
- Si vous roulez avec un engin dont la vitesse maximale par construction est supérieure à 25 km/h : 1 500 euros d'amende.

AIDE AU TRANSPORT SCOLAIRE

Depuis la rentrée scolaire 2022-2023, et dans un souci d'égalité entre toutes les familles de la commune, la collectivité prend en charge une partie du reste à charge des familles dont l'enfant fréquente un collège ou lycée rémois afin de supprimer la barrière kilométrique des 4 km, ce qui représente 120 € annuels par élève. Une mesure qui concerne un quart des élèves béthenyats et représente 15 000 € pour le budget municipal.

Pour rappel, les familles béthenyates résidant à plus de 4 km d'un collège ou lycée rémois fréquenté par leur(s) enfant(s) bénéficient d'une prise en charge partielle par le Département du coût du transport urbain. En revanche, les familles habitant à moins de 4 km ne bénéficiaient d'aucune prise en charge et payaient plein tarif.
Cette récente mesure prise par le conseil municipal tend véritablement à rendre du pouvoir d'achat aux familles de la commune.

ATELIERS NUMÉRIQUES

Durant le dernier trimestre 2022, Thibaut Villenet, conseiller numérique France Services de la commune, poursuit les divers ateliers tout public. Chaque session débute à 14h et dure entre 1h30 et 2h (mairie).
Chacun apporte son matériel.
Inscription gratuite mais obligatoire au 06 70 44 61 59.

- **25 ou 26 octobre (pratique) :** Traitement de texte et boîte mail organisée
- **31 octobre ou 2 novembre (découverte) :** Les démarches dématérialisées
- **8 ou 9 novembre (ludique) :** Les mots-croisés en ligne
- **14 ou 15 novembre (découverte) :** La sécurité en ligne
- **22 ou 23 novembre (découverte) :** Faire des économies en ligne
- **28 ou 29 novembre (découverte) :** Internet au quotidien et achats en ligne
- **6 ou 7 décembre (ludique) :** Les jeux en ligne
- **12 ou 13 décembre (découverte) :** Les réseaux sociaux

Et tout au long de l'année, en cas de difficulté, le conseiller numérique de Bétheny peut gratuitement vous aider, sur rendez-vous **(06 70 44 61 59 / conseillernumerique@ville-betheny.fr).**

PERMANENCE D'AVOCATS

Une nouvelle convention est en passe d'être signée entre le barreau de Reims et la ville de Bétheny : les permanences d'avocats au sein du CCAS reprendront donc prochainement.

RECENSEMENT DES JEUNES : MODE D'EMPLOI

Tout jeune âgé de 16 ans a l'obligation de se faire recenser dans la commune de son lieu de résidence.
Pour se faire, il suffit de se présenter en mairie muni d'une carte d'identité, d'un justificatif de domicile et du livret de famille. L'attestation de recensement est obligatoire pour pouvoir se présenter à certains concours publics et examens (baccalauréat par exemple) ou encore au permis de conduire. La formalité du recensement permet aussi à la mairie de convoquer le jeune pour la journée de défense et de citoyenneté et de l'inscrire automatiquement sur les listes électorales à ses 18 ans.

TITRES D'IDENTITÉ ET DÉLAIS DE TRAITEMENT

Les demandes de passeports et de cartes d'identité ont afflué sur la période estivale, provoquant des délais de traitement plus longs. Aussi, en cas de voyage ou de l'expiration rapprochée d'un titre, il ne faut pas tarder à prendre rendez-vous auprès d'une mairie (celle de Bétheny, par exemple) équipée d'une station biométrique qui sera en mesure de traiter votre demande.

TRANQUILLITÉ VACANCES, TOUTE L'ANNÉE

À votre demande, pendant la durée de vos congés, les agents de police peuvent surveiller votre domicile ou votre commerce au cours de leurs patrouilles quotidiennes. En cas de besoin, ils interviennent et vous contactent sur votre lieu de villégiature, quelle que soit la période de l'année.
Désormais, la procédure se fait en ligne et n'est plus du ressort de la police municipale :

- **Inscription à l'opération : https://tinyurl.com/4925ebew**
- **Formulaire à compléter : https://tinyurl.com/3myapztr**

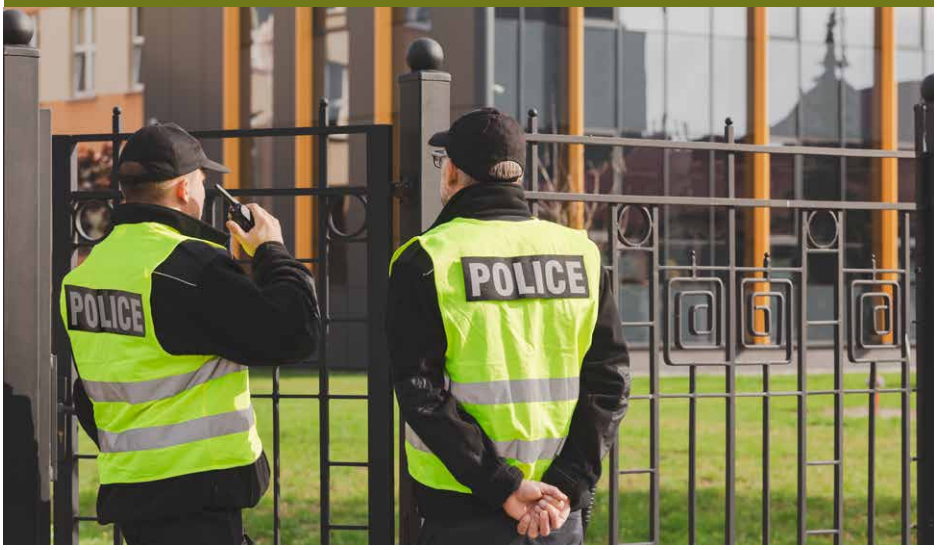

Minorité municipale

NOUS CAUTIONNONS 60 MILLIONS D'EUROS D'EMPRUNT POUR LES BAILLEURS SOCIAUX !

A chaque nouveau projet immobilier porté par Plurial Novilla, le Foyer Rémois ou tout autre bailleur social, la ville se porte caution. Les promoteurs, en effet, ne financent que 10% du projet et empruntent les 90% manquants, avec la garantie de la municipalité. Très concrètement, s'ils ne remboursement plus leurs dettes, nos impôts serviront à rembourser leurs emprunts. 60 millions, c'est environ 10 fois le budget de la ville.

Certes, en contrepartie de cette caution, la ville a le « droit » de choisir les locataires de 20% des logements construits. Les conditions d'attribution étant très encadrées par la loi, cette possibilité n'est que rarement utilisée par le Maire.

Lors d'une rencontre entre la commission Urbanisme et Plurial Novilla, les élus d'opposition ont rappelé leurs attentes des bailleurs sociaux :

1) La fin des friches aux quatre coins de la commune. A la Potière, dans le centre de Bétheny ou à côté des Docks, des anciennes usines ou fermes sont abandonnées. Elles appartiennent toutes à des organismes HLM qui les considèrent comme des « réserves foncières ». Ces bâtiments vont rester inoccupés pendant 10 ou 15 ans. C'est inadmissible pour le voisinage. Un nouvel usage doit leur être trouvé.

2) Les promoteurs doivent veiller à la mixité sociale et à un accès prioritaire aux Béthenyats qui souhaitent changer de logement. La ville doit aussi exiger des bailleurs qu'ils compensent toute perte de terres agricoles.

3) Les constructions doivent être innovantes et durables. Il ne s'agit pas de créer des barres d'immeubles ou des lotissements trop denses. Il n'est plus acceptable de « bétonner » la commune. Malheureusement, souvent les parkings, les espaces verts ou les pistes cyclables sont sacrifiés pour rentabiliser au mieux les terrains.

Julien DUPAIN et ses colistiers
Groupe « un nouvel Elan pour Bétheny »
bethenyunnouvelelan@gmail.com
Twitter / Facebook « un nouvel élan à Bétheny »

Minorité municipale

Le groupe « J'aime Bétheny » n'a pas fourni de contribution pour cette publication.

Majorité municipale

ÉCONOMIES D'ÉNERGIE : DES ACTIONS PLANIFIÉES À BÉTHENY

La crise de l'énergie fait l'objet de conseils de sobriété en tout genre. Relayés par des médias friands de certaines « perles » distillées par nos ministres, ces conseils perdent toute crédibilité. Faute d'avoir été anticipées et traitées d'une manière globale, les solutions gouvernementales n'auront pour la plupart aucune efficacité sur le fond et le résultat peut en être la démobilisation de la population sur des enjeux fondamentaux.
Pour sa part, la municipalité n'aura pas attendu les prescriptions venues du sommet de l'État. Des actions ont été menées depuis de nombreuses années : une commission extra-municipale dédiée à la réflexion sur les économies d'énergie est mise en place depuis le précédent mandat municipal.
Des dispositions figurent dans notre programme actuel, permettant de limiter les dépenses énergétiques, sans oublier la limitation de l'usage de l'eau. Citons par exemple l'éclairage par leds de la plupart des bâtiments municipaux et le projet de doter certaines toitures de panneaux photovoltaïques, la mise en place d'une chaudière à pellets alimentant cinq bâtiments publics, le forage de puits et l'installation de récupérateurs d'eau, l'acquisition de véhicules électriques...
Participe à ces orientations, l'implication, soutenue par la municipalité, des organismes logeurs dans la recherche de solutions économes en énergie lors de la création de nouveaux quartiers, notamment la Cité-jardin et l'immeuble passif au Petit-Bétheny ainsi que le futur quartier des Promenades de Damoiselle ; des solutions qui permettent à leurs habitants une économie conséquente sur leurs dépenses énergétiques.
Par leurs investissements, les communes ont un rôle déterminant en matière d'économie d'énergie et de lutte contre le réchauffement climatique. Dans le contexte actuel, il est impérieux que les dotations d'État ne soient pas remises en cause sous peine d'une baisse importante de nos investissements, en particulier dans ce domaine.

Les élus de la majorité municipale
Bétheny ensemble avec Alain Wanschoor

Votre agenda
d'octobre à décembre 2022

Culture / Médiathèque
Animations gratuites

LE TEMPS DES BÉBÉS
Lecture à voix haute, comptines et jeux de doigts pour les plus petits (0-3 ans).
Vendredi 18 novembre
Vendredi 16 décembre
Réservation au 03 26 02 94 40.
À la médiathèque à 9h30.

P'TIT DÉJ' PRESSE
Exposition de journaux anciens commentée par Patrick Maingault.
Ouvert à tous, à l'InterGé, à 10h
Vendredi 28 octobre
« Cette année-là : 1962 »
Vendredi 25 novembre
Quiz « événements » : les années en 2 (1792-2022)

FESTIVAL ARTS EN PAGAILLE
Du lundi 17 au samedi 29 octobre
Derrière l'espace Thierry-Meng.

STAGE «LIGHT PAINTING»
4, 10, 17, et 25 novembre
Un soir par semaine, tout le mois de novembre, avec le photographe Xavier Charpentier.
04/11 à 18h : Présentation du stage
10/11 à 18h30 : Conception
17/11 et 25/11 à 18h30 : Prises de vue
Public ado et adulte. Gratuit sur inscription au 06 11 98 77 24.
À l'InterGé.

SOIRÉE ADOS-CINÉ
Vendredi 18 novembre
de 19h30 à 22h30
Film surprise et sujet à discussion, pizzas à partager et jeux pour s'amuser.
Gratuit. Sur réservation au 06 25 86 73 90 / 06 11 98 77 24. À la médiathèque.

PUCES DES COUTURIÈRES
Samedi 22 et dimanche 23 octobre
de 9h30 à 18h
Organisées par le Centre social.
Contact : 06 60 83 96 54.
Au Centre social de Bétheny.

COMMÉMORATION DE L'ARMISTICE DE 1918
Vendredi 11 novembre
- 11h15 : dépôt d'une gerbe au Petit-Bétheny.
- 11h30 : Rassemblement devant la mairie, défilé.

REPAIR CAFÉ
Samedi 12 novembre de 9h à 12h
À l'InterGé.

FESTIVAL « DES BULLES ET DES JEUX »
Samedi 12 et dimanche 13 novembre
Samedi : de 10h à 19h
Dimanche : de 10h à 18h
Présentation de jeux de société récents (ambiance, familial, expert), présence d'auteurs de jeux, prototypes, figurines. Espace enfants, escape game, tombola.
+ Dimanche : bourse aux jeux de 10h à 17h.
Organisé par les Gardiens du jeu.
Espace Thierry-Meng / Entrée gratuite.

SEMAINE DU DON
Du 14 au 18 novembre
Collecte de produits d'hygiène (rasoirs, lessive, gels douche, shampoings, produits cosmétiques...).
Au CCAS : de 9h à 12h et de 14h à 17h.

ATELIER PARTAGE DU CCAS : DÉCO D'AUTOMNE
Mercredi 16 novembre de 14h à 17h
Au CCAS (réservation au 06 09 76 19 37).

SOIRÉE BEAUJOLAIS
Jeudi 17 novembre
Organisée par le Club du Temps libre.
Au Centre social de Bétheny.

SOIRÉE-REPAS BEAUJOLAIS
Samedi 19 novembre
Organisée par le Comité des Fêtes.
À l'Espace Thierry-Meng.
Sur réservation au
06 26 99 37 59 / 07 82 05 60 09.

SEMAINE DU CŒUR
Du 21 au 25 novembre
Au Centre social de Bétheny.

BOURSE AUX JOUETS
Dimanche 20 novembre de 9h à 17h
Au Centre social de Bétheny.

REPAS SOLIDAIRE ET VENTE D'OBJETS
Vendredi 25 novembre à 12h
Au Centre social de Bétheny.

TÉLÉTHON
Vendredi 2 et Samedi 3 décembre
Soirée Cabaret, défis sportifs et animations. À l'Espace Thierry-Meng, Place des Fleurs...

CONCERT DE L'ORCHESTRE EUPHONY AU PROFIT DU TÉLÉTHON
Dimanche 4 décembre à 17h
À l'Espace Thierry-Meng.

DON DU SANG
Vendredi 9 décembre de 15h30 à 19h30
À l'InterGé.

REPAIR CAFÉ
Samedi 10 décembre de 9h à 12h
À l'InterGé ou à la Passerelle.

WE GEEK
Samedi 10 décembre de 11h à 18h
À l'Espace Camille-Guérin.

REPAS DES SENIORS
Vendredi 16 décembre à 12h
Au Centre social de Bétheny.

NOËL SOLIDAIRE
Dimanche 18 décembre de 14h à 17h
Confection de décorations de Noël et buvette. Organisé par le CCAS.
À l'espace Camille-Guérin.

CONCERT DE NOËL : CHŒUR TUTTI QUANTI
Dimanche 18 décembre à 17h30
Organisé par le CCAS et la ville de Bétheny.
À l'église Saint-Sébastien.

CORRIDA DE NOËL
Jeudi 29 décembre à partir de 18h
Organisée par l'EFSRA.
Gymnase Claudius-Caillot.

RÉVEILLON DE LA SAINT-SYLVESTRE
Samedi 31 décembre
Organisé par le Comité des Fêtes.
Réservations au 06 26 99 37 59
ou 07 82 05 60 09.

Informations sous réserve de modifications.

Gorez
Travaux publics

ACTEUR DE PROXIMITE
AU SERVICE
DES COLLECTIVITES
ENTREPRISES
ET PARTICULIERS
DEPUIS
40 ANS

02AISNE - 08ARDENNES - 51MARNE

3 AGENCES
A L'ECOUTE DE VOS PROJETS

TRAVAUX ROUTIERS
MISE EN CONFORMITE DES RESEAUX
TERRASSEMENTS
RESEAU INCENDIE / EAU POTABLE
ASSAINISSEMENT
RECYCLAGE DE MATERIAUX
DEMOLITIONS

AGENCE MARNE - CHEMIN DE CERNAY - 51450 BETHENY
TÉL. 03 26 07 06 40 / FAX. 03 26 07 14 77

18 Boulevard de la Paix - 51100 Reims
Tél. : 03 26 88 43 14
champagne-creation.fr

AGENCE DE COMMUNICATION GLOBALE

STRATÉGIE • CRÉATION • DIGITAL • PRINT • ÉVÉNEMENTIEL

Béthenyinfos
BULLETIN MUNICIPAL D'INFORMATION
DE LA VILLE DE BÉTHENY
WWW.VILLE-BETHENY.FR

VOTRE ENCART PUBLICITÉ
DANS BÉTHENY INFOS

VISIBILITÉ
7000 LECTEURS

CONTENU
EN RAPPORT
AVEC VOTRE
TERRITOIRE

PUBLICATION
QUATRE
NUMÉROS PAR AN

"Une solution de visibilité supplémentaire pour votre commerce ou votre entreprise"

N'ATTENDEZ PAS,
CONTACTEZ-NOUS !

CHAMPAGNE
CREATION
SINCE 1976

Contact : Mélanie Lange
18 Boulevard de la Paix - 51100 Reims
Tél.: 03 26 88 43 14
mlange@champagne-creation.fr

DÉMARRAGE TRAVAUX

Hellia

Devenez propriétaire de votre maison neuve à Bétheny

(1) Prix en TVA 5,5% - Eligibilité Prêt Social Location Accession (PSLA) soumise à conditions et à plafonds de ressources. Illustrations non contractuelles, dus à une libre interprétation de l'artiste et susceptibles de modification pour raisons techniques ou administratives.

PSLA LOCATION ACCESSION

DERNIERS LOTS DISPONIBLES - LIVRAISON 2023
Devenez propriétaire de votre maison T4 à Bétheny, **à partir de 268.000 €**

03 26 89 84 21 - www.plurial-immo.fr
PLURIAL IMMO - 32BIS BOULEVARD DE LA PAIX - 51100 REIMS

Plurial IMMO'
Groupe ActionLogement